



SANTOS-SP  
TERÇA-FEIRA  
31 DE JANEIRO DE 2023  
ANO 129 - Nº 44879  
R\$ 4,00

# A TRIBUNA



Bolsa do Prouni terá reajuste após dez anos

O Ministério da Educação vai reajustar a Bolsa Permanência do Programa Universidade para Todos (Prouni), que está sem aumento desde que foi criada, em 2013. O auxílio é de R\$ 400,00, para bolsistas integrais com renda familiar por pessoa de até 1,5 salário mínimo. **A-4**

## Novo título é opção para reforçar a aposentadoria

Tesouro Renda+ já pode ser adquirido a partir de R\$ 30

O investidor dispõe de mais um meio para complementar a aposentadoria. Começou a ser vendido ontem na B3, a bolsa de valores, o título Tesouro Renda+ Aposentadoria Extra, de valor inicial de R\$ 30 e que poderá ser acumulado de sete a até 42 anos. Oferecido pelo

Tesouro Direto, o papel permite planejar uma data para a aposentadoria e receber uma renda extra mensal por 20 anos. **B-1**

## DENTRO DO ORÇAMENTO

A população da Baixada Santista pretende gastar, em média, R\$ 200,00 nas compras de material escolar neste ano, mostra levantamento do Sindicato do Comércio Varejista. A dica dos economistas é fazer muita pesquisa antes das aquisições e nada de levar as crianças para a papelaria. **A-3**



VANESSA RODRIGUES



VANESSA RODRIGUES

### Em plena atividade

Elevador para pessoas com mobilidade reduzida voltou a funcionar na passarela da travessia de barcas entre Santos e Vicente de Carvalho. **A-5**

### NOTÍCIAS

**LUCAS RÊNIO**  
Trabalho portuário só pode ser bem compreendido com estudo. **A-8**

**GAUDÊNCIO TORQUATO**  
O que tem faltado a governantes para serem tão insensíveis? **B-4**

### Canabidiol mais próximo do SUS

Após conversa com o governador Tarceio de Freitas (Republicanos), o deputado estadual Caio França (PSB) disse ontem à noite que seu projeto de lei para garantir acesso gratuito a remédios à base de canabidiol via Sistema Único de Saúde será sancionado. Freitas tem até sexta-feira para oficializar ou vetar a medida. **A-6**

### EM MAIS



ALEXSANDER FERRAZ

Devido a pipas. A-4  
**São Vicente lidera interrupções de energia na região**

No País. A-8  
**Movimentação de cargas sobe 30% em hidrovias**

Carnaval. A-5 (foto)  
**Independência vai homenagear Chico Anysio**

**Bom dia**  
O baixo entendimento dos efeitos dos juros, da necessidade de planejar gastos e formar poupança está por trás da inadimplência. **A-2**

**Alemanha dará R\$ 1,1 bilhão para o Brasil**  
Para ações ambientais e sociais. **B-2**

**Santos Film Fest está com as inscrições abertas**  
Até o dia 20 de março. **C-2**

**Tempo**  
Sol entre nuvens; pode chover durante a tarde. **☁☁**  
Mín. 23º Máx. 30º  
TOTAL DESTA EDIÇÃO 20 PÁGINAS

**@grupo.tribuna**  
**@atribunasantos**  
**@atribunasantos**  
A Tribuna Jornal

FALE COM A REDAÇÃO  
**(13) 99674-1390**  
ASSINANTE  
**(13) 2102-7200**





CRISE YANOMAMI

Lula manda cortar tráfego aéreo e fluvial de áreas de garimpos

BRASIL/A7

# DIÁRIO do litoral.com.br



facebook.com/diariodolitoral  
instagram.com/diariodolitoral  
youtube.com/diariodolitoral

Terça-feira  
31 DE JANEIRO DE 2023

INFORMAÇÃO É TUDO

R\$ 3,00  
ANO 24 - Nº 8.413



## Passarela no Centro Histórico não passou pelo crivo da Agem

» Agência Metropolitana não foi consultada sobre a passarela de acesso à travessia de barcos entre Santos e Vicente de Carvalho

A nova passarela ao lado da Alameda, em Santos, que já se tornou o martírio de cerca de 20 mil pessoas que, diariamente, a utilizam para a travessia entre Santos

e Vicente de Carvalho (Guarujá), não passou pelo crivo da Agência Metropolitana da Baixada Santista (Agem), braço operacional do Conselho Metropolitano da Bai-

xada Santista (Condesb), ambos criados justamente para decidir, de forma colegiada, propostas que envolvem mais de um município da região. **CIDADES/A3**

### AMEI de SV é 1ª a homenagear o Atleta do Século

Uma grande festa celebrou um marco histórico para São Vicente nesta segunda. Foi inaugurado o Ambiente Municipal de Educação Integral (AMEI) Rei Pelé, um dia após seu falecimento ter completado um mês. A unidade localizada no Samaritã é a primeira escola a homenagear o Atleta do Século e a primeira em tempo integral no Município. O local atenderá 640 alunos. **CIDADES/A4**

### Navio gigante gera fila para visita

A autônoma Suelen Moraes, 37, foi só uma das 10.630 pessoas que encararam uma fila de mais de uma hora, sob o sol e intenso calor de 30°C, como parte de um programa inusitado no domingo em Santos. Ela deixou a praia de lado para subir a bordo do Navio-Aeródromo Multipropósito A140 Atlântico, o maior da Marinha brasileira e que foi aberta à visita do público. **CIDADES/A3**

### Novo PS de PG faz mais de 4 mil atendimentos

Os dados dos serviços prestados na primeira semana de funcionamento do novo Pronto-Socorro Central de Praia Grande comprovam que a moderna e confortável estrutura ampliou o acesso da população à rede municipal de Saúde. A unidade totalizou 4.100 atendimentos efetivados. Do total de atendimentos, as principais demandas foram de clínica médica, ortopedia e pediatria. **CIDADES/A4**

#### ESCOLAS MUNICIPAIS

### Itanhaém ganha novos parquinhos

Para as crianças que entram na escola, a hora das brincadeiras no "parquinho" é um dos momentos mais aguardados do dia letivo. Ao brincar, não somente a parte física entra em desenvolvimento, mas também as competências emocionais e sociais. Com base nesses benefícios, a Prefeitura de Itanhaém está instalando novos brinquedos de parque em todas as unidades escolares de creche ao 5º ano do ensino fundamental. Os novos parquinhos são compostos por playground, escorregadores, túnel lúdico, casinha de boneca, gangorra, gira gira, entre outros. **CIDADES/A4**

### Tarcísio pede apoio da União para ligação seca

**CIDADES/A4**

### Cracolândia tem aumento de 66% em roubos

**ESTADO/A6**



### Ponta da Praia Nova etapa da revitalização da Ponte Edgard Perdígão começa nesta semana

As obras de revitalização da Ponte Edgard Perdígão, na Ponta da Praia, em Santos, entram em nova etapa nesta semana. A previsão é de que na quarta-feira (1º/2), dependendo das condições do tempo, comece o assentamento de lajes pré-moldadas em concreto, em substituição ao piso de madeira que revestia o piso superior do equipamento. **CIDADES/A4**





# FOLHA DE S.PAULO

DESDE 1921 ★★ ★ UM JORNAL A SERVIÇO DO BRASIL

ANO 102 ★ Nº 34.271

TERÇA-FEIRA, 31 DE JANEIRO DE 2023

R\$ 6,00

**ciência B5**  
**Brasileira preterida**  
Bióloga tem nome excluído de artigo sobre neurociência na revista Science

**esporte B7**  
**Polícia espanhola busca agressores de Vinicius Jr. em câmeras de trânsito**

**ilustrada C1**  
**Inédita no país, peça de Bernard Shaw critica classe médica e faz elogios à arte**

**comida C8**  
**Chefs no Brasil seguem tendência e investem em ciência buscando renovação**



Horta com temperos na cozinha de pesquisa e inovação do restaurante Mocotó, em São Paulo. Zanone Fraissat/Folhapress

**Setor público tem melhor saldo em 11 anos, e dívida cai**

O setor público registrou superávit de R\$ 125,9 bi em 2022, maior valor desde 2011. O total corresponde a 1,28% do PIB. Com o resultado, a dívida bruta do governo caiu 4,8 pontos e chegou a 73,5% da riqueza produzida no país. Todas as esferas da gestão pública ficaram no azul. Mercado A18

**Presidente culpa Rússia por guerra pela primeira vez**

O presidente Lula (PT) culpou pela primeira vez a Rússia por iniciar a Guerra da Ucrânia. Apesar de dizer que Moscou errou ao invadir o vizinho, afirmou que "quando um não quer, dois não brigam". Após reunião com o premiê alemão, Olaf Scholz, ele negou acusações a Kiev. Mundo A9

**Inquérito de tiroteio em Paraisópolis termina sem nomear segurança de Tarcísio**

Política A8

**Aluna morre em festa no PI; suspeita é de estupro**

Janaína Bezerra, 22, morreu no dia 28, com lesões corporais, após participar de festa na Universidade Federal do Piauí. Polícia suspeita de estupro. B4

**EDITORIAIS A2**

**Reformas em jogo**  
Sobre prioridades econômicas na pauta legislativa.

**Cuidado com motos**  
Acerca de transporte por aplicativos em São Paulo.

**ENTREVISTA**  
**Alexandre Padilha Republicanos, PL e PP podem fazer parte do governo**

Responsável pela articulação política fala em ampliar base de Lula (PT) com partidos que apoiaram Bolsonaro, se quadros forem "bem avaliados". Lira e Pacheco terão apoio se reeleitos, diz. Política A6

**Desmate zero na Amazônia e cerrado pode gerar R\$ 1,2 tri**

Zerar o desmatamento na Amazônia e no cerrado até 2030, como o Brasil se propõe a fazer, pode gerar um ganho de até R\$ 1,2 trilhão para o PIB mundial, estima pesquisador da FGV. O cálculo leva em conta desde menos gastos com energia até melhora da produtividade agrícola. Mercado A11

## Barroso manda apurar genocídio indígena na gestão Bolsonaro

Ministro ordena que Procuradoria investigue possíveis crimes em meio a crise sanitária no território yanomami

O ministro do STF Luís Roberto Barroso determinou que a Procuradoria-Geral da República investigue suspeita da prática de genocídio e de outros crimes contra indígenas por parte de autoridades da gestão Jair Bolsonaro (PL), em meio à crise sanitária vivida pela comunidade yanomami. A ordem também foi dada ao Ministério Público Militar, ao Ministério da Justiça e à Polícia Federal em Roraima.

Barroso incumbiu aos órgãos a apuração de supostos crimes de desobediência, de quebra de sigilo de Justiça e de delitos ambientais relacionados à vida, à saúde e à segurança de diversas comunidades indígenas. Ele ordenou ainda a retirada de todos os garimpeiros das terras indígenas yanomami, karipuna, uru-eu-wau-wau, kayapó, arariboia, mundurucu e trincheira bacajá.

Em ação que tramita em sigilo, o ministro cita documentos que "sugerem um quadro de absoluta insegurança dos povos indígenas envolvidos, bem como a ocorrência de ação ou omissão, parcial ou total, por parte de autoridades federais". O Ministério Público Federal anunciou que vai instaurar inquérito para apurar se o Estado foi omissivo diante do cenário yanomami de fome e de doenças. Cotidiano B1

**Governo vai expulsar garimpo de qualquer TI, afirma Lula**

Luiz Inácio Lula da Silva (PT) afirmou ontem que vai acabar com o garimpo em qualquer terra indígena. "Resolvemos tomar decisão, acabar com a brincadeira, não vai mais ter garimpo", disse o presidente. Mais cedo, ele se reuniu com ministros para discutir um plano contra a prática ilegal.

Uma das medidas previstas é barrar o transporte por água e ar e estrangular a logística de abastecimento da atividade. Propôs-se fechar o espaço aéreo sobre a região, mas ainda não está claro como isso seria feito. Instituições calculam cerca de 20 mil garimpeiros em solo yanomami. Cotidiano B1

**Cecilia Machado**  
**Sem publicidade de dados, indígenas seguirão invisíveis**

Mercado A20

**Ex-presidente pede visto de turista nos EUA, diz escritório**

Política A7

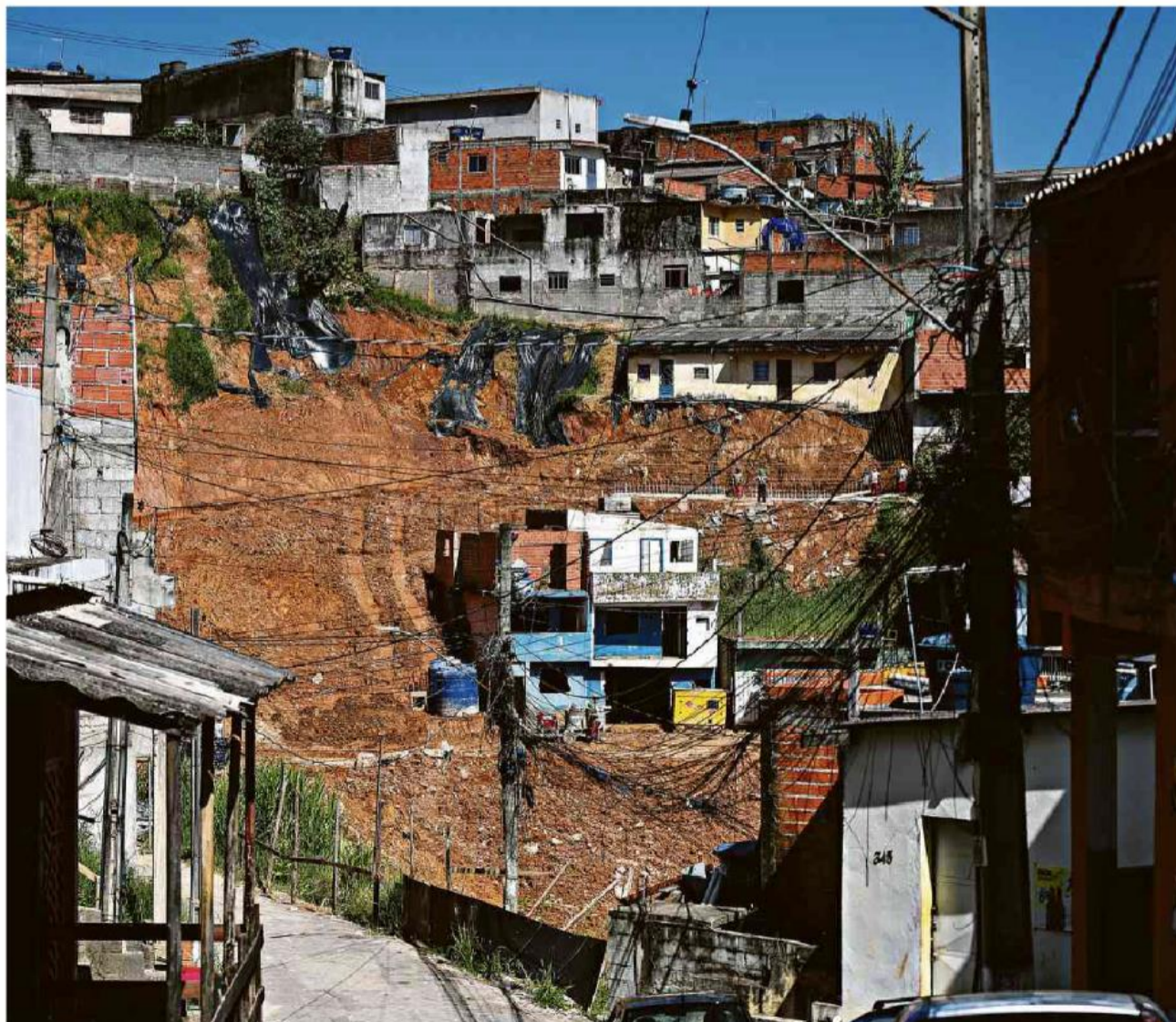

Zanone Fraissat/Folhapress

**UM ANO APÓS TRAGÉDIA, FAMÍLIAS DE FRANCO DA ROCHA VIVEM COM MEDO E AJUDA INSUFICIENTE**  
Encosta no Parque Paulista, na cidade da Grande São Paulo, onde deslizamento matou 18 pessoas em 2022; casas prometidas não foram entregues. Cotidiano B3



ISSN 1414-5723

9 877 1 414 572 032



## Ir além de um novo Refis

Um dos projetos mais aguardados do Governo Lula, o Desenrola poderá devolver milhões de famílias hoje endividadas ao consumo e ao investimento. O programa está ainda em gestação, conforme *A Tribuna* publicou no último domingo, e deverá incluir também pequenas empresas. Por ser tão abrangente e haver agora juros muito altos (Selic de 13,75% ao ano), é acentuado o risco dessa iniciativa malograr ou atingir um número reduzido de beneficiados. Também há a possibilidade dele se tornar mais do mesmo, oferecendo o que já existe hoje – o Refis, que é a tradicional renegociação das dívidas tributárias com municípios, estados e a União. Ou as campanhas de insti-

tuições de análise de crédito, como Serasa e SPC, ou mesmo bancos, com descontos e parcelamentos sobre débitos considerados praticamente sem possibilidade de retorno aos credores. Por outro lado, se o Desenrola for bem fundamentado, seus efeitos serão importantes para a economia brasileira.

Do lado da pessoa física, o foco é o cidadão de até dois salários mínimos de renda mensal. O endividamento, na verdade, se espalha por toda a sociedade, sem preconceito na pirâmide social, mas entre os mais pobres, o comprometimento do salário com juros e multas é maior, gerando uma tragédia econômico-social.

Segundo a Confederação Nacio-

O desconhecimento sobre a necessidade de planejar gastos e formar poupança está por trás da inadimplência

nal do Comércio de Bens, Serviços e Turismo (CNC), metade dos endividados tem renda de até dois salários mínimos. Do total, 30% das famílias têm alguma dívida em atraso, enquanto 21,6% dos que possuem esses compromissos estão com metade da renda voltada

ao pagamento de financiamentos. Quase 80% das famílias têm alguma dívida, entrando nessa conta quem está em dia ou não. Por isso, fica mais fácil entender porque o consumo, motor da economia brasileira não consegue deslanchar.

Apesar dos descontos e prazos esticados que poderão ser concedidos, as dívidas não desaparecerão de vez. Será preciso que os inadimplentes que renegociarem consigam manter o acordo em dia. Para isso, dois fatores serão bem importantes – o nível dos juros do novo parcelamento e a conscientização do endividado. No primeiro caso, o ministro da Fazenda, Fernando Haddad, deu a entender que haverá uma troca de dívida cara (juros

altos) por uma mais barata, mas que precisa ter melhores condições do que a do consignado, que hoje é ofertado como a linha mais em conta. Por outro lado, os agentes financeiros deverão ser as instituições públicas (Caixa, principalmente). Já a Federação Brasileira de Bancos (Febraban) disse para *A Tribuna* que colabora com o governo na formatação do programa.

Mas é fundamental que os beneficiados sejam incluídos em um programa de educação financeira, que pode ser de forma remota. O baixo entendimento sobre efeitos dos juros compostos, da necessidade de planejar gastos e de formar poupança desde jovem está por trás de toda essa inadimplência.



## TRIBUNA LIVRE

**SIMONE CARVALHO DE OLIVEIRA.** Fonoaudióloga e doutora em Ciências da Saúde

# A visibilidade das vozes infantis

Falar de crianças parece fácil. Na tentativa de sairmos da perspectiva do adulto para ouvir o que elas sabem e expressam no presente, muitas ideias diferentes e complementares podem surgir dessas novas relações.

Ao ouvir uma chamada pelo rádio sobre matéria com a temática “crianças e férias”, algumas mensagens me chamaram a atenção: o próprio tema em si, pois crianças e infâncias foram e são assuntos do meu interesse, e a fala do repórter ao dizer que seriam ouvidos pais e especialistas, ou seja, todos adultos. E assim foi. Durante dez minutos mães foram ouvidas sobre a rotina familiar durante as férias e os especialistas complementaram com dicas e sugestões, finalizando com o jornalista fornecendo informações sobre passeios nesse período. As vozes infantis ficaram por conta do sonoplasta que, para “colorir” a matéria, colocou ao fundo a “algazarra” da criança.

Pesquisadores da comunicação social elencam nos diversos estudos dados que corroboram essa

noção de infância, ou seja, pela própria condição de serem crianças, imaturas e em desenvolvimento, pouco têm a dizer sobre as grandes questões da sociedade, inclusive sobre as próprias temáticas infantis, servindo apenas para ilustrar de maneira lúdica alguma reportagem. Porém, esses mesmos estudiosos, em consonância com a Antropologia da Criança, concordam que, embora as crianças não prescindam dos cuidados dos adultos, elas têm muito a contribuir, caso tenham disponibilidade de escutá-las. E, a despeito das dificuldades em considerar as crianças como fontes primárias de informações, esse cenário está mudando, principalmente durante e após o período crítico da pandemia de covid-19 em que as crianças foram também afetadas.

Nesse sentido, o Grupo Tribuna produziu em 2021, sob a coordenação da jornalista Arminda Augusto, projetos como “A Pandemia sob o Olhar das Crianças e dos Jovens”, em que foram ouvidas as crianças e adolescentes de diversos contextos.

O objetivo era gerar elementos para compor ações com e para as crianças. Ou ainda, para juntos tentarmos entender esse período crítico que afetou a todos.

Já em 2022, um evento denominado “A Escola dos Sonhos” foi organizado pelos grêmios estudantis de Santos e pelo Grupo Tribuna por meio do projeto A Região em Pauta. Os jovens convidaram, entrevistaram e promoveram debates entre autoridades e especialistas. As experiências nos encontros colaboraram para validar a ideia do papel político e social das crianças.

As crianças não prescindem da mediação dos adultos, mas participam ativamente das questões atuais da sociedade. Elas não sabem mais ou menos que nós, mas de acordo com os estudos antropológicos, elas sabem outras coisas que podem não estar no repertório dos adultos. Portanto, ouvi-las diretamente sobre as questões que também lhes dizem respeito pode subsidiar boas ideias e ações que só se tornam viáveis ao tomá-las diretamente como fonte de informação.



---

**CRISTINA BARLETTA**, Secretária de Educação de Santos

---

## Educação de qualidade

Acreditar na escola e em todos aqueles que trabalham e estudam nela é atitude necessária e fundamental para transformar os desafios em conquistas para toda comunidade escolar. A educação superou os difíceis tempos de aulas remotas em 2020, enfrentou com otimismo os retornos parciais e híbridos em 2021 e criou estratégias para acolher e restabelecer o ritmo presencial de aulas, um momento delicado que nos fez reaprender a conviver com o outro e deu início a um robusto Plano de Recomposição das Aprendizagens em 2022.

No próximo dia 6, a rede pública municipal dará início ao novo ano letivo. São muitas as expectativas, tanto dos profissionais da educação quanto dos alunos e suas famílias. Para os pais e responsáveis, as escolas organizarão reuniões na próxima sexta-feira. Um momento especial de escuta para o ano que se inicia. Família e escola precisam atuar colaborativamente para que consigamos continuar avançando na qualidade da educação.

A expressão educação de qualidade revela uma aspiração legítima de enxergar avanços significativos

na educação, sobretudo, no que diz respeito às aprendizagens. Mas, para além do aprendizado cognitivo, a escola é um lugar privilegiado para conhecer e conviver com diferentes pessoas. Logo, é um espaço de cidadania, onde se desenvolvem habilidades para a resolução de problemas por meio da palavra e do diálogo. Elementos que fazem parte do complexo processo do ensino e da aprendizagem.

A educação de qualidade que buscamos depende, em primeiro lugar, de uma relação humana capaz de acolher, de escutar e de cuidar de quem chega, sem julgamentos, rótulos ou pré-conceitos, para permitir o crescimento e a transformação. A transformação implica, necessariamente, em rotinas que estimulem ideias criativas e projetos inovadores. A escola recebe pessoas que são genuinamente diferentes. E ninguém vai para a escola para se tornar igual ao outro, mas para se perceber e perceber o outro, para compreender o valor da identidade, da pessoalidade, da diversidade, para entender o mundo e desenvolver habilidades para transformá-lo.

Enquanto pessoas, somos todos

diferentes. Contudo, enquanto cidadãos, somos iguais em direitos e deveres. Assim, a escola recebe diferentes pessoas e desenvolve o núcleo cidadão que existe em cada uma delas, por meio da convivência para expandir a vida interior e a capacidade de relacionar-se com o outro, importante eixo de competências que articulam o social e o emocional.

A participação cidadã, ética e consciente também é pauta de uma educação de qualidade. Toda ação consciente é uma ação projetada, pensada, estruturada, intencional, o que nos remete à ideia de projetos.

Não cabe à escola armazenar dados, pois isso compete aos bancos de dados. Não é função da escola fazer circular informações, mas sim dos veículos de comunicação. Cabe à escola a missão de transformar informações válidas em conhecimentos que possam ser mobilizados para alimentar a inteligência e a sabedoria para criar projetos. E todo projeto é projeto de vida e de felicidade, pois ressignifica o sentido da vida e da arte de viver de quem fará o futuro da nossa Cidade, do nosso País.



## DO LEITOR

As cartas enviadas à *Tribuna do Leitor* devem conter nome, endereço, telefone e RG. O tamanho dos textos não pode ultrapassar 900 toques, incluindo os espaços. As cartas que não obedecerem esta orientação serão desconsideradas, bem como e-mails anexados.

### E-MAIL

leitor@grupo-tribuna.com

### ATENDIMENTO AO LEITOR

Telefone: (13) 99674-1390

### REDAÇÃO

Rua João Pessoa, 350, Santos,  
São Paulo, CEP 11013-002

## Sugestões ao prefeito

Diversos estudos comprovam que a areia da praia é um local impróprio para a realização de shows devido à poluição ambiental e sonora, que causa problemas de saúde. A cidade de Santos tem muitos locais próprios para eventos, shows e atividades artísticas e culturais e de turismo, como o Centro Histórico, o Teatro Municipal, a Arena Santos, entre outros. Então, quando realizarem shows, optem por estes locais com artistas locais e regionais e que se cobre um ingresso a preço popular para reverter a renda a projetos sociais para Santos. Que se mantenham apenas na orla da praia e na faixa de areia projetos apropriados, de lazer saudável, sem causar danos ambientais, evitando deste modo mais ações do MP contra estes shows.

GRUPO DE PROTEÇÃO DA FAMÍLIA E DA CIDADANIA

## Santos FC

Se continuar insistindo na mesmice, a diretoria do Santos caminha a passos largos para ser lembrada como a gestão que proporcionou o rebaixamento do clube em 2023, após quase 111 anos de brilhante e vitoriosa história. A torcida, acostumada a ver o time participar de qualquer competição como um dos protagonistas, hoje em dia tem que se contentar a comemorar até mesmo empates, jogando em casa, contra times de menor expressão. "Pelo menos não perdemos". Se no Paulistinha, que é um campeonato de baixo nível técnico, o desempenho é sofrível, o que pensar do Brasileirão, que agrega os melhores times do País? Não é trocando a comissão técnica como trocamos de camisa que o problema será resolvido. Tempo para a reação existe, até de sobra, mas é necessário urgentemente a contratação de reforços para quase todas as posições. Para o ataque, a vinda de atletas não é urgente, é urgentíssima. Jogadores experientes são necessários para preservar os garotos da base que já começam a ser vaiados por uma parte da torcida. Reação já!

ORLANDO MACHADO - SANTOS

## Vícios do porto

Em 28 de janeiro comemoramos mais um dia do trabalhador portuário. Data instituída por dom João VI em 1808, marcando o início das atividades portuárias no país. Desde lá, houve avanços no setor. Após a Lei de Modernização dos Portos, de 1993, podemos falar que o Porto de Santos passou por uma transformação com a participação da iniciativa privada. Modernização dos equipamentos e otimização das operações. É fato que o setor portuário evoluiu. Contudo, há um velho vício que parece não terminar e nem há vontade de eliminá-lo. É

a tabela pública de armazenagem. Quando falamos de cargas em contêiner, na prática, importadores precisam negociar comercialmente uma tabela de cálculo de armazenagem antes da chegada de sua carga. Assim, o contêiner é destinado ao terminal onde há esta tabela. Porém, caso não haja uma negociação ou, por alguma razão, o contêiner fica armazenado no terminal de operação onde o importador não possui tabela, aplica-se a tabela pública, que é, na verdade, uma severa punição ao importador. Com um prazo reduzido de período de armazenagem e altas taxas de cobrança, o preço final da armazenagem é exorbitante. O espantoso é que, buscando essa chance do terminal então abraçar esse importador negociando algo para amenizar a situação e abrir portas para que seja concretizada uma tabela para futuras importações, a sensação é de que o terminal age como um sequestrador da carga, aterrorizando o importador, pois se ele não pagar logo este alto valor, a cada dia ficará ainda mais caro. Quando a tabela pública será discutida seriamente para que deixe de ser uma penalidade ao importador e fonte de altos ganhos para União e terminais e passe então a ser uma prática de mercado, defendendo melhores preços e preservando o tão discutido custo Brasil?

WAGNER FERNANDES GUARDIA - SÃO VICENTE

## Yanomami

A tragédia humana provocada por sub-humanos ocorrida com os yanomamis tem em sua autoria pessoas com nome, sobrenome, CPF, residência fixa e local de trabalho sabidos. A lista é grande, mas os principais são Bolsonaro, Rodrigo Maia e Arthur Lira. Esses dois últimos poderiam e deveriam colocar o impeachment de Bolsonaro para julgamento e não o fizeram (sabe-se lá por qual motivo). Consequência: tudo de ruim que aconteceu com o povo brasileiro. A pena a ser aplicada a Bolsonaro (porque ele será condenado) deverá ser a mesma que esses dois deveriam/deveriam levar também, por cumplicidade ou por omissão.

PEDRO DOSSANTOS NETO - SANTOS

## Sabesp

Faço das palavras do sr. Josemilton de S. e Silva as minhas e acrescento que nossa cidade está largada, pois os nossos administradores só querem aparecer nas mídias e não fazem nada. A Sabesp não respeita nada e faz muitos buracos e sujeira, sem ninguém falar nada. Passem na Rua Alexandre Martins, entre as avenidas Pedro Lessa e Afonso Pena, e vejam a qualidade dos serviços prestados por essa empresa. É lamentável.

NELSON VIDAL - SANTOS



# Tudo que sobe desce. Inclusive, o elevador da passarela

DA REDAÇÃO  
Os usuários da travessia de barcas entre Santos e Vicente de Carvalho começaram a semana com uma boa notícia: o elevador que faz o transporte de pessoas com mobilidade reduzida está em pleno funcionamento. A situação é bem diferente da relatada antes do feriado municipal do dia 26, quando o equipamento estava quebrado, obrigando idosos e pessoas com necessidades especiais a utilizarem as escadas íngremes do local.

A novidade é a colocação de um cartaz, junto à porta do elevador, por parte da Santos Port Authority (SPA) — estatal que administra o Porto —, indicando como proceder em caso de pane no elevador. A recomendação é que seja solicitado a um agente da Guarda Portuária ajuda para atravessar a Rua Xavier da Silveira rumo ao local de embarque e desembarque. Também traz um número de telefone para contato: 3202-6570.

Usuários ouvidos por *A Tribuna* confirmaram o alívio com a situação. Quem tem problemas de mobilidade que exigem a utilização



Após um início conturbado, o elevador funciona. Mas, se houver problemas, um cartaz informa como agir

de muletas ou bengalas, por exemplo, pôde usar o elevador sem problemas.

### EXPLICAÇÃO

Na última quarta-feira, a SPA enviou nota sobre a

questão dos elevadores.

De acordo com a Autoridade Portuária, “os eleva-

## A TRIBUNA NÃO ESQUECE

### Passarela para acesso às barcas provoca queixas

Elevador quebrado, escadaria íngreme e canaletas para bicicletas são alvo de críticas

**REPORTAGEM**  
Uma solução para facilitar a travessia de barcas entre Santos e Vicente de Carvalho tem causado muitas reclamações. Inaugurada há dez dias, a passarela no local da Alfândega de Santos não tem agradado aos usuários. São queixas de sobre o elevador que não funciona, a escadaria íngreme e as canaletas que serviram para que ciclistas conduzissem bicicletas — mas esse dispositivo não atende a quem precisa de ajuda para subir e descer. O jeito é subir devagar, com a ajuda de porteiros que podem, eventualmente, abrir os portões de acesso à estação ou, no caso das bicicletas, carregá-las nos trens. Para isso, algumas pessoas pagam extras.



Canaletas planejadas para condicionar bicicletas na estação de que a via, de acordo com ciclistas

26 de janeiro de 2023

O fato de o elevador ter falhas não era a única reclamação dos usuários da passarela. Também era alvo de queixas a estrutura, com escadaria íngreme e canaletas para bicicletas que, segundo ciclistas, mais causa-

vam problemas do que ajudavam no transporte delas. Após análise da SPA, a passarela foi feita pela Rumo Logística, ao custo de R\$ 20 milhões, em uma obra de um ano e quatro meses.

dores da passarela Alfândega-cais, destinados aos portadores de necessidades especiais e mobilidade reduzida, estavam paralisados em função de uma

manutenção corretiva. Enquanto isso, a Guarda Portuária encontra-se no local para auxiliar aqueles que necessitam atravessar pela via”.





# Dia a Dia

Rafael Motta e equipe

e-mail: diaadia@atribuna.com.br

## **Policial militar é novo diretor da Agência Metropolitana**

A Agência Metropolitana da Baixada Santista (Agem), órgão que executa ações definidas pelos nove prefeitos da região e pelo Governo do Estado, tem novo diretor-executivo: o coronel Luiz Alberto dos Reis, da Polícia Militar. Aos 72 anos, ele foi nomeado no dia 19 pelo governador em exercício Felício Ramuth (PSD), em substituição a Milton Gonçalves, no cargo desde abril de 2021. Empossado no dia 23, Reis nasceu em Santos e é formado em Direito. De acordo com a Secretaria Estadual de Desenvolvimento Urbano e Habitação, à qual a Agem é subordinada, foi chefe de Apoio Logístico da Polícia Militar Rodoviária (PMR). Atuou por mais de dez anos no Sistema Anchieta-Imigrantes. Das unidades da PM na Baixada nas quais trabalhou, destacou-se como comandante do Batalhão da PMR em Praia Grande. Na Prefeitura de São Paulo, foi, por exemplo, diretor de Administração e Sinalização da Companhia de Engenharia de Tráfego. No Estado, atuou “nas áreas de Transporte e Habitação”.

## **Como se deslocar**

Trata-se de dois setores sensíveis na Baixada. Conforme dados do Detran.SP, a frota cresceu quase 90 mil veículos em quatro anos, até novembro passado. Está previsto que, em fevereiro, o Conselho de Desenvolvimento da Região (Con-desb) analise o Plano Regional de Mobilidade Sustentável e Logística.

## **Faltam moradias**

A região também se notabiliza por ter o segundo maior déficit habitacional paulista, inferior apenas ao da Região Metropolitana de São Paulo. Em Santos, na última quinta-feira, o governador Tarcísio de Freitas (Republicanos) não citou números, mas disse ter uma “meta ousada para os próximos quatro anos” no que se refere a mais moradias.

## **Sai o contrato**

Ainda sobre o assunto, a Companhia de Habitação da Baixada Santista (Cohab-ST) publicou, no Diário Oficial de sábado, o extrato (resumo) do contrato firmado com a Lazo Construtora Incorporadora para transformar o prédio do antigo Ambulatório de Especialidades Médicas (Ambesp), no Centro de Santos, em 36 unidades residenciais.

## **Retrofit**

Ao custo de R\$ 6,795 milhões, a remodelação do imóvel, para finalidades residencial e comercial, deverá ser concluída em dois anos.

## **Elas com ele**

O presidente da Câmara, Arthur Lira (PP-AL), recebeu a bancada feminina ontem cedo. Foi mais uma ação de campanha para ficar mais dois anos no cargo. A deputada federal Rosana Valle (PL) participou. “Ele, praticamente, está sozinho nessa reeleição”, disse, em vídeo. Rosana trataria com Lyra de projetos dela que aguardam votação.

ALEXSANDER FERRAZ - 7/2/19



## **Nova reunião**

O secretário de Finanças e Gestão de Santos, Adriano Luiz Leocádio (foto), chamou os dirigentes dos sindicatos que representam o funcionalismo municipal – Sindest e Sindserv – para uma nova reunião sobre a campanha salarial deste ano. Será no dia 6, às 10 horas, na Sala de Situação do Paço.

## **Orçamento**

O Sindest informou ontem ter recebido o ofício de Leocádio, mesmo dia em que a Prefeitura publicou, no Diário Oficial do Município, o relatório resumido da execução orçamentária do ano passado.

## **Em destaque**

A receita superou a despesa em R\$ 596,292 milhões, e o dispêndio com pessoal foi de 40,1% da receita corrente líquida (debitadas transferências constitucionais).

## **A negociar**

O percentual está longe do limite prudencial fixado na Lei de Responsabilidade Fiscal, de 51,3%. O funcionalismo custou R\$ 1,395 bilhão em 2022, e poderia chegar a R\$ 1,877 bilhão. A diferença é de R\$ 387,983 milhões. Sindicatos se fiam nisso para ter mais do que os 9% de reajuste salarial e da cesta básica e de 15% ao auxílio-alimentação oferecidos em Santos, que custariam R\$ 134,380 milhões.



Nós estamos muito felizes pelo Brasil estar de volta à cena mundial (...)

**Vocês fizeram falta, caro Lula”**

Olaf Scholz, chanceler (chefe de governo) da Alemanha, que ontem se reuniu, em Brasília, com o presidente Luiz Inácio Lula da Silva (PT).



## POST IMPRESSO

Este espaço é destinado a você, leitor-internauta, para reclamar, comentar, sugerir, interagir... sobre seu bairro, sua cidade, nossas matérias, enfim, ele foi desenvolvido com o objetivo de ser a voz da população. Só há um pedido: que atentem às palavras. As expressões ofensivas - que não sugerem melhorias à população - não poderão ser publicadas devido à nossa função pública. Comente em nossas redes sociais.

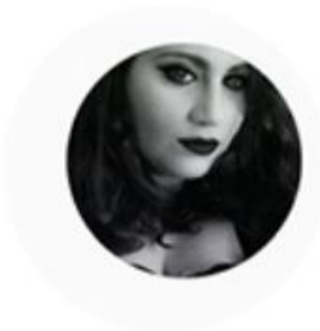

*Será que não daria para ter uma rampa no lugar das escadas?*

**Nyara Martins Albino,**  
sobre: Escada rolante: a história ainda não contada sobre a passarela do Centro



*Quem a planejou, certamente nunca precisou usar serviços desse tipo*

**Maria de Lourdes Benassi,**  
Escada rolante: a história ainda não contada sobre a passarela do Centro



*Inadmissível a solução dada pelas partes envolvidas.*

**Claudio Melo,** sobre:  
Escada rolante: a história ainda não contada sobre a passarela do Centro

**PRECISA APROVAÇÃO.** Funções públicas de interesse comum têm que ser definidas por órgão colegiado e operacionalizadas pela Agem

# Agem não foi consultada sobre passarela de acesso à travessia

» A nova passarela ao lado da Alfândega, em Santos, que já se tornou o martírio de cerca de 20 mil pessoas que, diariamente a utilizam para a travessia entre Santos e Vicente de Carvalho (Guarujá), não passou pelo crivo da Agência Metropolitana da Baixada Santista (Agem).

A Agem é o braço operacional do Conselho de Desenvolvimento da Região Metropolitana da Baixada Santista (Condesb). Ambos foram criados justamente para decidir, de forma colegiada, propostas que envolvem mais de um município da região.

Segundo artigo 5º da Lei Complementar 815/96, funções públicas de interesse comum, como transporte e sistema viário regional, tem que ser definidas pelo Condesb. No caso específico, é de competência do Estado e dos municípios integrantes da Região Metropolitana. No entanto, a Assessoria da Agem informou ontem que o órgão "não teve nenhuma participação na execução ou planejamento da obra".

A Secretaria de Planejamento da Prefeitura de Guarujá informa que não foi consultada sobre a passarela e, por isso, não contribuiu com o planejamento do equipamento. Portanto, a passarela foi uma decisão unilateral da Prefeitura de Santos.

Ela há anos vinha sendo pressionada pelas agências Nacional de Transportes Aquaviários (ANTAQ) e Nacional de Transportes Terrestres (ANTT), além do Ministério Público do Estado de São Paulo (MP-SP). Custou R\$ 20 milhões para a Companhia Ferroviária e de Logística Rumo e está sob a responsabilidade da Santos Port Authority (SPA).

A Prefeitura e a Rumo já alegaram que a SPA responde pela passarela. A SPA informa que não elaborou o projeto, mas somente analisou suas possíveis interferências nas atividades do Porto e que ele foi submetido aos órgãos municipais pertinentes, incluindo o Conselho de Defesa do Patrimônio Cultural de Santos (Condepasa).



Passarela de pedestres que leva à travessia de barcas entre Santos e Guarujá vem sendo desaprovada por grande parte da população

## RECLAMAÇÕES TÉCNICAS.

Inaugurada no dia 16 com a presença de inúmeros políticos regionais, a passarela sofre reclamações, agora cada vez mais técnicas. "Sem cobertura, íngreme e feita para desestimar o trabalhador e o povo pobre de Vicente de Carvalho que, apesar de ser maioria que se utiliza da travessia, sequer foi consultado. Onde estão as decisões metropolitanas? Por que não seguiram os moldes das escadas rolantes das estações de Metrô de São Paulo?", questiona professor e ambien-

**Agem e Condesb foram criados justamente para decidir, de forma colegiada, propostas que envolvem mais de um município da região da Baixada Santista**

talista guarujaense Matheus Marques.

O arquiteto urbanista santista Rafael Ambrósio tem a impressão de que foi desconsiderado o atendimento de 20 mil usuários diários e afirma que há dois pontos a serem esclarecidos. Primeiro, se seu dimensionamento foi embasado em estudos de demanda quantitativa, tendo em vista que as barcas são modais de caráter metropolitano. E o segundo, se houve análise de caráter qualitativo, visando identificar a real quantidade

de usuários que necessitam do uso do elevador, a exemplo de idosos e pessoas com deficiência.

"O projeto previa a instalação de escada rolante. Certamente, a inexistência desse equipamento sobrecarrega o uso do elevador. Em que momento, por quem, e embasada por quais análises essa decisão foi tomada? A sociedade precisa tomar conhecimento sobre esses novos projetos, quem vai custeá-los, bem como os estudos que embasam decisões. A Prefeitura, além de aprovar o

projeto sob a ótica do dimensionamento e atendimento adequado, precisa garantir que os usuários sejam consultados", finaliza.

## ERRO ANTIGO.

Para o radialista Marcelo Medrado, as passarelas sempre foram um erro arquitetônico, principalmente nos quesitos segurança e acessibilidade. "Uma solução para o problema seria simplesmente manter o pedestre ao nível do solo. Um rebaixo de até um metro seria o bastante para viabilidade de uma pequena elevação do leito carroçável da avenida e a construção de um túnel de acesso, em que pedestres, ciclistas e as pessoas com deficiência teriam conforto e segurança para acessar as barcas", afirma Medrado.

"Ainda que se fale em falta de segurança em um túnel, seria mais barato e viável, principalmente se levarmos em conta o conforto do usuário, se manter vigilância eletrônica e presencial. Ao que parece, isso se observa desde a construção da Avenida Perimetral. Se prefere gastar mais sem dar a solução adequada", conclui.

A jornalista Cidinha Santos lembra: "a frente dos degraus da passarela é aberta e, além dos pés não terem apoio, numa pisada errada, as mulheres de sala ficam expostas. Quanto ao apoio das bicicletas, não é suficiente, pois cria uma fila, principalmente no horário de pico, além do espaço ser dividido com os pedestres. Em Barcelona (Espanha), tem escada rolante".

Sobre essa última questão, o Diário publicou ontem que uma escada rolante foi sugerida, em 2016, pela equipe técnica da Secretaria de Desenvolvimento Urbano (Sedurb) de Santos, mas foi ignorada, conforme confirmou o arquiteto urbanista José Marques Carriço, ex-funcionário público que era lotado na Sedurb.

Outras opções foram também apresentadas. "A meu ver, é ilegal um projeto desses, sem manifestação do órgão máximo, no caso o Condesb", afirma o arquiteto. (Carlos Ratto)

## Navio gigante que comporta até 18 aeronaves gera fila em Santos

» A autônoma Suelen Moraes, 37, foi só uma das 10.630 pessoas que encararam uma fila de mais de uma hora, sob o sol e intenso calor de 30°C, como parte de um programa inusitado neste domingo (29) em Santos, no litoral paulista.

Na contramão de outros turistas e moradores do município, ela deixou a praia de lado para subir a bordo do Navio-Aeródromo Multipropósito A140 Atlântico, o maior da Marinha brasileira.

Adquirida em 2018, a embarcação atracada em Santos foi aberta à visitação do público, assim como três fragatas classe Niterói –Defensora, Liberal e Independência.

A meta de Suelen era simples: tirar a filha de dez anos do tablet, em casa. “Praia, para nós, é algo bem mais comum. Tenho tentado proporcionar passeios de bicicleta e visitas de qualquer tipo para tirá-la da frente do tablet”, disse à Fo-

lha. “E como já fomos muitas vezes ao aquário e ao orquidário [locais públicos mais visitados do município], achei o navio uma opção interessante. Mas por ela já teríamos saído da fila antes mesmo de chegar.”

O navio-aeródromo chama atenção pelo tamanho. Possui 203,4 metros de comprimento –equivalente a um prédio de 40 andares–, pesa 21,5 mil toneladas e tem mais de 400 tripulantes e 150 alunos a bordo, além de capacidade para comportar até 1400 militares quando em missão.

De acordo com a Marinha, o navio também pode transportar até 18 aeronaves em seu hangar e convoos, tanques e outros armamentos de guerra.

Antes de ser adquirida, a embarcação foi utilizada pela marinha real britânica. Em seu histórico estão operações



A embarcação atracada em Santos foi aberta à visitação do público

de apoio em Kosovo, Serra Leoa, Líbia e Iraque.

“Vim de Itabalana, no Interior de Sergipe, no dia 1º de janeiro, e vou embora em dois dias. Achei uma boa oportunidade antes de ir, mesmo

com fila e calor. Nunca vi nada assim”, relata Helenilson da Silva, 40, que passou férias com a família em Santos.

Espalhados por diversos pontos da embarcação, oficiais atendiam os visitantes

para tirar dúvidas relacionadas às operações da Marinha e ao funcionamento do navio e de armamentos.

“Esse helicóptero é maior do que o Águia [utilizado pela Polícia Militar]?”, questionou o administrador Osmar Batista, 44. “Este comporta até 37 pessoas, com três horas de autonomia”, respondeu um dos tripulantes.

As fragatas, construídas nas décadas de 1970 e 1980, têm a missão de localizar e destruir aeronaves, navios de superfície e submarinos inimigos. São utilizadas normalmente para patrulhas.

Na parte inferior do navio ficaram expostos armamentos. Despertou atenção um míssil superfície-ar portátil Mistral, fabricado pelos franceses e adquirido pela Marinha no início da década de 1990.

Segundo a Força Naval, o item pesa cerca de 40 quilos.

Quando há um alvo possível, um alarme sonoro informa a possibilidade de disparo. O míssil é projetado como um foguete, atraído pelo calor do alvo e com um alcance de até 6 km.

“Aqui tudo desperta muita curiosidade. Quando temos algo à disposição, como a praia, se torna comum. Nunca havia subido a bordo de um navio, muito menos militar. Vejo muitas crianças curiosas”, diz a técnica de enfermagem Ana Cristina Rodrigues, 35.

A esquadra formada pelos quatro navios faz parte da Operação Aspirantex 2023, que treina aspirantes da Escola Naval. O Navio-Aeródromo Multipropósito Atlântico possui cinco departamentos: armamento, operações, máquinas, administração e aviação. Ainda neste mês, outra esquadra esteve no porto de Paranaguá, no Paraná. (FP)

**EDGARD PERDIGÃO.** A previsão é de que na quarta-feira (19/2), dependendo das condições do tempo, comece o assentamento de lajes

# Nova etapa da revitalização de ponte começa nesta semana em Santos

» As obras de revitalização da Ponte Edgard Perdigão, na Ponta da Praia, em Santos, entram em nova etapa nesta semana. A previsão é de que na quarta-feira (19/2), dependendo das condições do tempo, comece o assentamento de lajes pré-moldadas em concreto, em substituição ao piso de madeira que revestia o piso superior do equipamento.

De acordo com o secretário municipal de Serviços Públicos, Wagner Ramos, será iniciada a instalação de 40 peças de concreto, cada uma com cerca de 1,3 tonelada. "As peças serão içadas por um guindaste, que ficará posicionado na frente da ponte", explicou o titular da Seserp.

Ele também ressaltou que a reforma do corpo principal do prédio encontra-se adiantada. A nova escada em concreto armado, que interliga os pisos térreo e superior, foi concluída na semana passada, substituindo a antiga es-

trutura metálica. "Agora, os serviços se concentrarão também na finalização dos vestiários", diz.

O projeto de revitalização envolve os 992,17m<sup>2</sup> da ponte e prioriza a acessibilidade plena de pessoas com mobilidade reduzida. Contempla também sanitários adequados, pisos podotáteis e a instalação de um flutuante acessível, com passarela articulada para o atracadouro, permitindo a livre circulação das pessoas com deficiência.

O secretário destaca as peculiaridades das obras, interrompidas pelo longo período de chuvas, assim como pelas ressacas e movimentações de maré. "Essas situações impedem a continuidade dos serviços, por questões de segurança. Também é importante lembrar que os trabalhos estão sendo realizados em etapas para não comprometer a prestação de serviços no local, como o funcionamento das escunas e da atracação de em-



Divulgação

Será iniciada a instalação de 40 peças de concreto na ponte

barcações particulares".

## REFORÇO ESTRUTURAL

A maior parte dos trabalhos

destina-se ao reforço na Ponte Edgard Perdigão, que é considerado o mais importante da obra e, muitas vezes, não

é visível, explica o engenheiro Nilson Barreiro, da Seserp, responsável pelo acompanhamento e supervisão dos serviços.

"Uma das etapas foi o reforço nas 56 pilastras que sustentam a ponte, serviço subaquático a cargo de mergulhadores, norteando o reforço da parte estrutural", prosseguiu, dizendo que a finalização dessa fase permitirá a substituição do piso de madeira por concreto, nos moldes do Deck do Pescador.

Em relação ao corpo de apoio do prédio, as estruturas metálicas das escadas foram substituídas por estrutura convencional, em concreto armado. Além disso, parte do revestimento cerâmico já está pronta, de acordo com o engenheiro, adiantando que toda a pintura da fachada será substituída por revestimento em pastilhas de porcelana.

Os pisos internos e externos terão novo revestimento, assim como os sanitários,

que terão instalações hidráulica e elétrica renovadas. Uma das escadas para o pavimento superior será retirada, dando lugar a dois banheiros com acessibilidade. Também serão instalados novos bancos em concreto, esquadrias e pergolado em madeira no pavimento superior.

Trinta postes com lâmpadas de LED garantirão a iluminação na área externa e haverá guarda-corpo em aço inoxidável no pavimento superior e escadas. Também em inox, será instalado novo bicicletário, enquanto a área externa da ponte ganhará um conjunto de chuveiro e lava-pés. O projeto ainda contempla a modernização do elevador.

As obras representam um investimento de R\$ 5.384.826,2 provenientes do Governo do Estado, por meio do Dadetur (Departamento de Apoio ao Desenvolvimento dos Municípios Turísticos), e R\$ 167.102,09 por parte da prefeitura. (DL)

## AMEI Rei Pelé é a 1ª escola a homenagear Atleta do Século

» Uma grande festa celebrou um marco histórico para São Vicente nesta segunda-feira (30). Foi inaugurado o Ambiente Municipal de Educação Integral (AMEI) Rei Pelé, justamente um dia após seu falecimento ter completado um mês. A unidade localizada no Samaritá é a primeira escola a homenagear o Atleta do Século e a primeira em tempo integral no Município.

O local atenderá 640 alunos do Ensino Fundamental I (1º ao 5º ano), das 7h às 17h. Todas as salas de aula são climatizadas e possuem equipamento multimídia e cortinas.

Além do prefeito Kayo Amado, a cerimônia contou com a presença do campeão mundial pela Seleção Brasilei-



Divulgação/PMO

Ambiente Municipal de Educação Integral foi inaugurado ontem (30)

ra em 1994, Mauro Silva, representando a Confederação Brasileira de Futebol (CBF), e outras autoridades, como o CEO da Sports 10 - empresa responsá-

vel pelos direitos de imagem do Rei, Joe Fraga, o secretário Executivo do Estado de SP, Vinicius Neiva, o deputado estadual, Caio França, além dos

vereadores e secretários municipais. O evento também abriu as portas para a maior organizada do Santos Futebol Clube, a Torcida Jovem.

Dono de um coração branco e preto, o prefeito recordou suas principais memórias envolvendo Pelé e pontuou que, embora não tenha conhecido o Rei, quer expandir seu legado para as crianças da Cidade.

"No velório do Rei fiquei minutos lembrando as histórias que meu avô contava. Não consigo nem explicar o sentimento de inaugurar algo desse tamanho, levando o nome do maior de todos, fazendo jus a um dos seus objetivos. Quando ele fez o milésimo gol, disse: 'cuidem das nossas crianças'. Não tem jeito melhor de fazer isso senão com ensino de qualidade, boa alimentação e esporte. Tudo isso vai ter na AMEI Rei Pelé. É muito mais do que estampar as imagens do Rei, é eternizar o seu legado. Hoje é um dia de alegria". (DL)



## PAINEL DO LEITOR

folha.com/paineldoleitor leitor@grupofolha.com.br

Cartas para al. Barão de Limeira, 425, São Paulo, CEP 01202-900. A Folha se reserva o direito de publicar trechos das mensagens. Informe seu nome completo e endereço



Navio gigante da Marinha atrai milhares de visitantes no porto de Santos (SP) Jardiel Carvalho/Folhapress

### Visto para Bolsonaro

"Bolsonaro entra com pedido de visto de turista nos EUA, diz escritório" (Política). Para quem passou quatro anos fazendo turismo, passeando de moto, ele está sendo sensato.

**Marcos Fernando Dauner** (Joinville, SC)

\*

Isso se chama medo de pagar por crimes cometidos.

**Alex Sgobin** (Campinas, SP)

### Líder

"Lula enfrenta desgastes para se consolidar como líder da América Latina" (Mundo, 28/1). É realmente um paradoxo ser aliado a Cuba e Venezuela, que não possuem um regime democrático. Mas a China também está nesses moldes, de certa forma. E praticamente o mundo todo negocia com eles.

**Elismar Meira** (Extrema, MG)

\*

Antes de querer financiar o desenvolvimento do outro é preciso cuidar da própria casa. Sem isso não há condições.

**Francisco de Assis Geraldo**

(Guarapari, ES)

### Servidores

"Marido de ministra demitiu quem não apoiou Lula, dizem servidores" (Política, 28/1). Por isso o melhor é a prefeitura fazer concurso público e servidor público ter estabilidade, coisa com que o governo passado queria acabar. No mais, funcionários públicos comissionados estão sempre à beira da exoneração.

**Maria Luporini** (Campinas, SP)

\*

Impressionante! O Brasil é uma terra onde a tal segurança pelo voto secreto não existe. Nossa política é nebulosa, independente do lado — esquerda ou direita.

**Luiz Paulo Chaves** (Florianópolis, SC)

### Transfobia

"Transfobia é mal interreligioso que vai do terreiro à igreja" (Cotidiano, 28/1). Sou psicóloga e tive a chance de acompanhar, no meu consultório, a transformação de uma pessoa de um gênero que a aprisionava para outro que a libertou. Foi uma das experiências mais lindas que tive o privilégio de presenciar na clínica. Ver a dor de uma vida encarcerada se transformar em plenitude, em potência finalmente liberta.

**Michelle Rangel** (Curitiba, PR)

### Veto a tanques

"Lula veta envio de munição do Brasil para tanques de guerra na Ucrânia" (Mundo, 28/1). Faz todo sentido evitar tensões com parceiro primordial no fornecimento de insumos da produção agrícola. As razões que pautam a decisão do Brasil têm o mesmo fundamento das que movem EUA e União Europeia. A pauta da Otan é defender seus ativos financeiros na Ucrânia, país que abriga negócios, inclusive, do filho do presidente Joe Biden. No caso do Brasil, a neutralidade também é um ativo financeiro.

**Patrícia Porto da Silva**

(Rio de Janeiro, RJ)

### Sem cisternas

"Famílias pobres são enganadas e pagam para receber cisternas sob Bolsonaro" (Política, 30/1). Comportamento de estelionatários que vendem sonhos a pessoas humildes em troca de votos.

**André Moraes** (Rio de Janeiro, RJ)

### A ver navios

"Milhares deixam praia de lado e enfrentam fila para ver navio gigante em Santos" (Cotidiano). Poderia servir como instalações de um hospital ou de qualquer ajuda humanitária, já que não estamos em guerra com ninguém há mais de século!

**Ronicley Nunes Ribeiro** (Goiânia, GO)

\*

Muito importante, principalmente se considerarmos os riscos de um ataque internacional. É brinde a cadeira o quanto se destrói de recursos para manter uma inutilidade dessas. Não sobra dinheiro para o que interessa. Escolhas erradas!

**José Roberto Ferreira** (Brasília, DF)

### Pesadelo

"Vírus 'pesadelo dos cruzeiros' provoca surto de diarreia em SC" (Cotidiano). A prefeitura não concede o tratamento de esgoto para a iniciativa privada por teimosia. Todo verão a história se repete, as praias ficam cheias de esgoto não tratado. Começa um jogo de empurra entre os responsáveis e nada é resolvido. No próximo verão a situação se repete.

**Maurilio Fernandes Figueiredo**

(Florianópolis, SC)

\*

Acreditar na balneabilidade das praias catarinenses, atestada pelas placas indicativas, é o mesmo que acreditar em cegonha, Papai Noel e duendes.

**João Luiz Vendruscolo** (Viamão, RS)

### Feminicídio

"Aluna morre em calourada no Piauí, e polícia suspeita de estupro" (Cotidiano). O Brasil deve ocupar lugar de destaque nesse ranking. Todo dia o noticiário traz várias denúncias desse tipo de crime.

**Jane Medeiros** (Rio de Janeiro, RJ)

### Cracolândia sem fim

No editorial "Cracolândia sem fim" (Opinião, 30/1), não é tratada a questão central: o tráfico. Se não acabar com a distribuição (o fornecimento) de drogas, o restante será um eterno "enxugar gelo".

**José Oliveira** (São Paulo, SP)

\*

Enquanto os poderes públicos (prefeitura e governo do estado) não estabelecerem prioridade da saúde no tratamento da dependência química, fazendo parcerias com associações de terapias em grupos, as providências para seu fim serão estéreis.

**Jonas Nilson da Matta** (São Paulo, SP)

### Abandono

"Acidente em MG mata jogadores de time de futebol juvenil de Duque de Caxias" (Cotidiano). É importante apurar a causa do acidente. As estradas em MG estão abandonadas, nem parece um dos estados com maior PIB no Brasil. Mas o lucro da mineração não reverte para a população. Os mineiros deveriam escolher melhor seus representantes. Zema abriu nova mineração até na Serra do Cipó, praticamente dentro de Belo Horizonte, sem nenhum estudo de impacto.

**Joana Souto** (Belo Horizonte, MG)

### Becky Korich

Humor fino e inteligente para narrar a nossa saga nada fina da invasão de emails ("A saga do descastramento de emails indesejados"). Adorei.

**Nessim Daniel** (São Paulo, SP)



# política

PAINEL

**Fábio Zanini**

painel@grupofolha.com.br

## Manual

Em meio à crise dos yanomamis, o Exército publicou na sexta (27) atualização de uma portaria de 20 anos atrás a respeito de relacionamento dos militares com indígenas. A "Diretriz para o Relacionamento do Exército Brasileiro com as Comunidades Indígenas" recomenda, entre outros pontos, que familiares de militares em missões conheçam e respeitem hábitos e tradições dos povos locais. Além disso, dá ênfase à inclusão de conteúdo a respeito dos indígenas no currículo militar.

**ETIQUETA** O texto é assinado pelo general Valério Stumpf Trindade, chefe do Estado-Maior do Exército. A portaria também abandona o termo "índio", substituindo-o por "indígena", que é defendido pelos povos originários, e mantém a recomendação feita em 2003 de incorporar jovens de comunidades indígenas a suas fileiras.

**APELO** O ministro dos Direitos Humanos, Silvio Almeida, quer a presença permanente de forças de segurança federais na Terra Indígena Yanomami, para garantir a integridade de lideranças locais e equipes de saúde atuando na crise humanitária na região. O pedido foi feito em ofício ao colega Flávio Dino (Justiça).

**GUARDA-COSTAS** Almeida cita, em caráter emergencial, o emprego da Força Nacional de Segurança para apoiar a Polícia Federal nas atividades que serão realizadas nos dias 1º e 2 de fevereiro, nas incursões que a pasta fará em municípios de Roraima.

**PASSO...** A Receita Federal terá pela primeira vez 3 de suas 10 superintendências regionais chefiadas por mulheres, um recorde. O índice é superior aos 20% que representam a parcela feminina na carreira de auditor fiscal como um todo.

**...A PASSO** Nesta terça (31), serão nomeadas, pelo secretário Robinson Barreirinhas, Maria Helena Pampolha para a 2ª Região, que alcança seis estados do Norte, e Maria Cecília Meng para a unidade em São Paulo, responsável por 50% da arrecadação. Elas vão se somar a Cláudia Regina Thomaz, chefe da 9ª Região, que engloba Paraná e Santa Catarina.

**RADICAL** O PSOL divulgou nota sobre a situação no Peru em que chama a presidente Dina Boluarte de "ditadora" e pede que o Brasil rompa relações com seu governo. Boluarte assumiu em dezembro após a prisão do ex-presidente Pedro Castillo, acusado de tentar dar um golpe.

**TURBULÊNCIA** Desde então, o país andino vive uma espiral de violência, com manifestantes pró-Castillo exigindo a renúncia de Boluarte, a soltura do ex-presidente e a antecipação das eleições presidenciais. Já houve cerca de 60 mortes.

**ACENO** O líder do PL no Senado, Carlos Portinho (RJ), promete que partidos de esquerda, como o PT, terão espaços na Mesa Diretora e em comissões de destaque caso Rogério Marinho (PL RN) vença a disputa pela presidência da Casa.

**PROMESSA** Azarão, ele compete contra Rodrigo Pacheco (PSD-MG), considerado favorito. Portinho defende que o Senado discuta uma forma de garantir no regimento interno que a proporcionalidade seja respeitada todos os anos.

**NOVA GERAÇÃO** Aliados do deputado Jhonatan de Jesus (Republicanos-RR) articulam uma frente ampla para endossar sua candidatura ao TCU, na eleição marcada para quinta (2). Líderes de MDB, PSD, PSB, PV, PCdoB, Solidariedade, Podemos, PSDB, União Brasil, PDT, Cidadania, Avante, PTB e PP devem assinar um documento validando o nome do parlamentar, que ainda negocia com o PT.

**EU SOZINHO** Quem deve ficar de fora é o PL, que manterá a candidatura de Soraya Santos (RJ). Ela disputa com o discurso de que com a aposentadoria de Ana Arraes, não sobram mulheres no TCU.

**UNIDOS...** O governo de SP pretende ser parceiro da administração federal no novo Minha Casa Minha Vida. Embora tenha apoiado a reeleição de Jair Bolsonaro (PL), o governador Tarcísio de Freitas (Republicanos) tem procurado mostrar que terá uma relação madura com Lula em áreas prioritárias, como a habitacional.

**...VENCEREMOS** "A habitação é uma das áreas onde pode existir mais aderência entre os governos federal e o estadual", diz o secretário de Habitação do estado, Marcelo Branco. Segundo ele, a CDHU, estatal do governo paulista, pode atuar de forma complementar ao programa federal.

**NOVELA** O acordo de indenização para as vítimas da tragédia de Mariana (MG), em 2015, foi um dos tópicos da reunião de governadores com Lula na sexta (27). Segundo o capixaba Renato Casagrande (PSB), 95% dos pontos estão acordados. O rompimento da barragem da Vale deixou 19 mortos e gerou um desastre ambiental e econômico em Minas Gerais e Espírito Santo.